

NOTAS A LOS ESTADOS FINANCIEROS



NOTAS DE DESGLOSE

NOTAS AL ESTADO DE SITUACIÓN FINANCIERA

El Estado de Situación Financiera muestra la posición financiera del Instituto de Seguridad Social de los Trabajadores del Estado de Chiapas, valuados y elaborados de acuerdo con los Postulados Básicos de Contabilidad Gubernamental, Normas y Metodología para la Emisión de Información Financiera y Estructura de los Estados Financieros del Ente Público y Característica de sus Notas, emitidos por el Consejo Nacional de Armonización Contable (CONAC), el cual refleja los bienes y derechos que se clasifican en rubros de acuerdo a su disponibilidad de liquidez al igual que sus obligaciones o compromisos, agrupándolas con relación a su exigibilidad.

ACTIVO

El activo se compone de los fondos, valores, derechos y bienes cuantificados en términos monetarios, los cuales dispone el Instituto de Seguridad Social de los Trabajadores del Estado de Chiapas, para la operatividad y la prestación de servicios públicos, éste se integra como sigue:

Circulante

Efectivo y Equivalentes

Este rubro al 31 de Diciembre de 2017, asciende a \$ 14,259,711.97 y representa el 10.8 por ciento del total del Activo Circulante se integra por los ingresos obtenidos por diversos conceptos, como son: disponibilidad en las cuentas bancarias para la operatividad de las actividades del instituto y los depósitos en garantía por contratos de arrendamiento de las unidades médicas de Comitán, casa geriátrica de Comitán y oficina de enlace de tercer nivel en la ciudad de México.

TIPO	MONTO
Bancos/Dependencias y Otros	\$ 14,197,988.02
Depósitos de Fondo de Terceros en Garantía y/o Administración	61,723.95
Total	\$ 14,259,711.97

Derechos a Recibir Efectivo o Equivalentes

Este rubro al 31 de Diciembre de 2017 asciende a \$ 118,276,198.25 y representa el 89.2 por ciento del total del activo circulante.

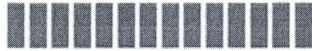

NOTAS A LOS ESTADOS FINANCIEROS



Este rubro se integra por cuotas y aportaciones médicas y recuperación de préstamos del personal activo y 4% de aportaciones para el servicio médico de pensionados, así como, el subsidio al empleo que beneficia a los trabajadores del Instituto aplicados por ramos de seguro sujeto a su acreditamiento contra I.S.R. de Sueldos y Salarios.

Así mismo, por las ministraciones otorgados a las unidades médicas para el funcionamiento y desempeño de sus actividades pendientes de comprobación; así como, recursos sujetos de aplicación y adeudos por diversos conceptos.

TIPO	VENCIMIENTO (DIAS)	MONTO
Cuentas por Cobrar a Corto Plazo	≤ 365	\$ 63,907,036.05
Deudores Diversos por Cobrar a Corto Plazo	≤ 365	54,369,162.20
	Total	\$ 118,276,198.25

TIPO	VENCIMIENTO (DIAS)	MONTO
Cuentas por Cobrar a Corto Plazo		
Cuotas, aportación Médica y Recup. de préstamo	≤ 365	\$ 9,258,256.41
4% Aportación médica pensionados	≤ 365	54,431,483.61
Subsidio al Empleo	≤ 365	217,296.03
	Total	\$ 63,907,036.05

TIPO	VENCIMIENTO (DIAS)	MONTO
Deudores Diversos por Cobrar a Corto Plazo		
Funcionarios y Empleados	≤ 365	\$ 1,956,457.83
Deudores Diversos	≤ 365	52,412,704.37
	Total	\$ 54,369,162.20

No Circulante

Inversiones Financieras a Largo Plazo

Este rubro asciende a \$ 1,262,704,446.10 y representa el 63.6 por ciento del Activo No Circulante Se integra por el fondo de fideicomiso de pensiones y jubilaciones el cual considera las cuotas y aportaciones mensuales, la aplicación corresponde al 3% sobre sueldos de cuotas de los trabajadores, el 15.09% aportaciones del gobierno y el 3.25% de aportación patronal del sector; Magisterio, Burocracia e ISSTECH; así como los intereses que generan las inversiones en las casas de bolsa, e intereses generados por la revolvencia de los préstamos fideicomiso; recursos que son de exclusividad para la operatividad de los Pensionados y Jubilados, del sector Magisterio, Burocracia e ISSTECH.



NOTAS A LOS ESTADOS FINANCIEROS



TIPO	VENCIMIENTO (DIAS)	MONTO
Fideicomiso, Mandatos y Contratos Análogos	> 365	\$ 1,262,704,446.10
	Total	\$ 1,262,704,446.10

TIPO	MONTO
Fideicomiso de Pensiones y Jubilaciones	\$ 1,262,704,446.10

Derechos a Recibir Efectivo o Equivalentes a Largo Plazo

Este rubro asciende a \$ 439,446,259.02 y representa el 22.1 por ciento del Activo No Circulante, se integra por 4% de Aportaciones para el Servicio médico de Pensionados, subsidio para el pago de Nomina de pensionados del Sector policía, Subsidio para medicamentos pendiente de recibir de la Secretaria de Hacienda, Subsidio al empleo que beneficia a los trabajadores del Instituto aplicados por Ramo de Seguro sujeto a su acreditamiento contra I.S.R de Sueldo y Salarios, así como, saldo a Favor de I.S.R. por salarios, mismos que se acreditará en el pago subsecuente de Impuestos Federales.

Así mismo, por las ministraciones otorgados a las unidades médicas para el funcionamiento y desempeño de sus actividades pendiente de comprobación, recursos sujetos de aplicación y adeudos por diversos conceptos.

De igual manera por préstamos otorgados a derechohabientes del ISSTECH, hipotecarios; que son destinados a la adquisición de viviendas, construcción, pago de pasivo y/o liberación de gravámenes de bienes inmuebles, con plazo hasta de 15 años y por los préstamos a corto plazo y especiales del fideicomiso se otorgan con una recuperación hasta de 3 años de plazo, así como fondo de garantía de préstamos hipotecarios y préstamos especiales.

TIPO	VENCIMIENTO (DIAS)	MONTO
Documentos Por Cobrar a Largo Plazo	> 365	\$ 128,059,637.23
Deudores Diversos a Largo Plazo	> 365	70,777,144.17
Préstamos Otorgados a Largo Plazo	> 365	240,609,477.62
	Total	\$ 439,446,259.02

TIPO	VENCIMIENTO (DIAS)	MONTO
Documentos Por Cobrar a Largo Plazo		
Subsidio sector policía a cargo de gobierno	> 365	371,226.00
Subsidio de la Secretaría de Hacienda	> 365	127,643,129.06

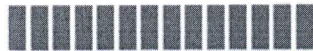

NOTAS A LOS ESTADOS FINANCIEROS



Subsidio al Empleo	> 365	10,261.17
Saldo a Favor de Impuestos Federales	> 365	35,021.00
	Total	\$ 128,059,637.23

TIPO	VENCIMIENTO (DIAS)	MONTO
Deudores Diversos a Largo Plazo		
Funcionarios y Empleados	> 365	\$ 243,264.74
Deudores Diversos	> 365	7,941,478.85
Demandas Judiciales en Proceso de Resolución	> 365	62,592,400.58
	Total	\$ 70,777,144.17

TIPO	VENCIMIENTO (DIAS)	MONTO
Préstamos Otorgados a Largo Plazo	> 365	\$ 240,609,477.62
	Total	\$ 240,609,477.62

Bienes Inmuebles Infraestructura y Construcciones en Proceso

Este rubro al 31 de Diciembre de 2017, asciende \$ 191,270,319.69 y representa el 9.6 por ciento del Activo No Circulante. Se integra de las propiedades que tiene el Instituto en el Estado de Chiapas y que ocupan sus oficinas administrativas, clínicas hospitalares, coordinaciones médicas y centro deportivo ISSTECH adquiridas con recursos propios y a través de donación. Es importante revelar que los bienes inmuebles que se reflejan en los Estados Financieros al 31 de Diciembre de 2017, se actualizaron al valor catastral y se registraron contablemente los predios campestre don ventura municipio de san Fernando chis, predio urbano en Tuxtla Gutiérrez colonia Borges y predio urbano malibú en Tuxtla Gutiérrez.

TIPO	MONTO
Terrenos	\$ 67,202,158.61
Edificios no Habitacionales	124,068,161.08
	Total
	\$ 191,270,319.69

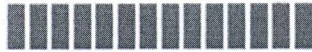

NOTAS A LOS ESTADOS FINANCIEROS



Bienes Muebles

Este rubro asciende \$ 92,431,035.80 y representa el 4.7 por ciento del Activo No Circulante, Se integra del valor histórico de Mobiliario y Equipo de Administración, Mobiliario y Equipo Educativo y Recreativo, Equipo e Instrumental Médico y de Laboratorio, Vehículos y Equipo de Transporte, y Maquinaria, Otros Equipos y Herramientas, los cuales fueron adquiridos con recursos propios y se encuentran en proceso de devaluación, en función de lo útil, inservible y obsoleto de los mismos, de igual manera se está en proceso de integrar la conciliación entre el área de Patrimonio y Contabilidad de éste Instituto, lo cual limitó a la aplicación de la Depreciación de los Bienes Muebles.

TIPO	MONTO
Mobiliario y Equipo de Administración	\$ 17,726,492.73
Mobiliario y Equipo Educativo y Recreativo	1,382,573.09
Equipo e instrumental Médico y de Laboratorio	35,779,944.74
Vehículos y Equipo de Transporte	11,668,189.00
Maquinaria, otros Equipos y Herramientas	25,873,836.24
Total	\$ 92,431,035.80

Activos Intangibles

Este rubro asciende a \$ 822,171.62 se integra por la adquisición de software y licencia de antivirus, así como de paquetes informáticos para el desarrollo de las actividades de la unidad de tecnologías de la información adquiridos con recursos propios.

TIPO	MONTO
Software	\$ 228,937.52
Licencias	593,234.10
Total	\$ 822,171.62



NOTAS A LOS ESTADOS FINANCIEROS



PASIVO

Es el conjunto de cuentas que permite el registro de las obligaciones contraídas por el Instituto de Seguridad Social de los Trabajadores del Estado de Chiapas, para el desarrollo de sus funciones y prestación de los servicios públicos. Al 31 de Diciembre de 2017, los Estados Financieros reflejan principalmente Pasivo circulante a corto plazo, es decir, aquellas obligaciones en que la exigibilidad de pago es menor a un año, así también, pasivo no circulante a largo plazo que representa las obligaciones con vencimiento posterior a un año.

Circulante

Cuentas por Pagar a Corto Plazo

Este rubro al 31 de Diciembre de 2017, asciende a \$ 1,062,993,014.70 y representa el 100 por ciento del Pasivo Circulante se integra por los compromisos pendientes de pago de prestaciones salariales devengados, descuentos indebidos de diversos prestamos del periodo que se informa y de ejercicios anteriores así como a proveedores y prestadores de servicios; por la adquisición de productos farmacéuticos e insumos médicos, importe que está en proceso de depuración para su pago.

Así como, por Contribuciones Federales de retenciones sobre honorarios, arrendamiento, impuesto sobre sueldos y salarios e indemnización, del mes de Diciembre del Ejercicio 2015, de Marzo a Diciembre 2016 y de Enero a Diciembre 2017. Así como contribuciones Estatales del 2% sobre nóminas y de retención de obras y servicios del cuarto al sexto bimestre del Ejercicio 2016 y del primero al sexto bimestre del 2017 misma que se enterarán a Hacienda Federal y Hacienda del Estado en cuanto se tenga recurso financieros para cubrirlos.

También compromisos pendientes de pago a cargo del Instituto, tales como, pensión alimenticia, diversas cuotas sindicales, adeudos a empresas crediticias, creación de adeudos por pagos a través de factoraje financiero por carecer de documentos comprobatorios y justificativos, recursos por aplicar de diversos préstamos entre otros, mismos que se encuentran pendiente de integración contable para su depuración correspondiente.

TIPO	VENCIMIENTO (DIAS)	MONTO
Servicios Personales por Pagar a Corto Plazo	≤ 365	\$ 117,358,182.17
Proveedores por Pagar a Corto Plazo	≤ 365	486,547,778.04
Retenciones y Contribuciones por Pagar a Corto Plazo	≤ 365	212,448,460.37
Otras Cuentas por Pagar a Corto Plazo	≤ 365	246,638,594.12
	Total	\$ 1,062,993,014.70

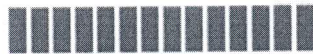

NOTAS A LOS ESTADOS FINANCIEROS



No circulante

Este rubro al 31 de Diciembre de 2017, asciende a \$ 471,179,377.20 y representa el 100 por ciento del total Pasivo No Circulante, se integra por los compromisos pendientes de pago a proveedores y prestadores de servicios, por la adquisición de productos farmacéuticos e insumos médicos, importe que está en proceso de depuración para su pago.

TIPO	VENCIMIENTO (DIAS)	MONTO
Proveedores por Pagar a Largo Plazo	> 365	\$ 471,179,377.20
	Total	\$ 471,179,377.20

NOTAS AL ESTADO DE ACTIVIDADES

El estado de actividades refleja el resultado entre el saldo total de los ingresos captados y el saldo total de los gastos incurridos por el Instituto de Seguridad Social de los Trabajadores del Estado de Chiapas, cuya diferencia positiva o negativa determina el ahorro o desahorro del 01 de Enero al 31 de Diciembre de 2017, de esta forma el resultado durante este periodo refleja un desahorro de \$ 50,190,223.97

Ingresos y Otros Beneficios

Dentro de este rubro se refleja el importe de la cuenta 4129 Otras Cuotas y Aportaciones para la Seguridad Social, que corresponde a las cuotas y aportaciones de los trabajadores del sector magisterio, burocracia, Isstech, convenios particulares y pensionados; así mismo se considera el importe de la cuenta 4173 Ingresos Por Ventas de Bienes y Servicios de Organismos Descentralizados que agrupa los ingresos por reposición de credenciales, ingresos del deportivo, renta de espacios por estaciones de carga y expedición de certificados médicos, y 4223 Subsidios y Subvenciones que se refiere a ingresos captados vía subsidio proporcionado con fuente de financiamiento federal dentro de los rubros Fondo de Fiscalización y Recaudación y Fondo de Aportaciones para el Fortalecimiento de las Entidades Federativas por el Gobierno del Estado para cubrir el costo de la Nómina de pensionados.

También dentro de este rubro se considera el importe de la cuenta 4319 Otros Ingresos Financieros que corresponde a los productos financieros que generan los préstamos otorgados a corto y a largo plazo, las inversiones, cuentas bancarias y lo que generan las casas de bolsa de inversión del fideicomiso; así mismo, los importes de la cuenta 4392 Bonificaciones y Descuentos Obtenidos por penalización a proveedores por incumplimiento de entrega de medicamentos y 4399 Otros Ingresos y Beneficios Varios que agrupa lo correspondiente a productos diversos por ajustes por redondeo a pesos y depósitos bancarios no identificados y aperturas de cuentas bancarias.

Es importante revelar que dentro del rubro de ingresos específicamente la cuenta 4223 Subsidios y Subvenciones está considerado \$ 72,340,424.92 que no fueron radicados en el presente ejercicio, mas sin embargo se consideró para efectos de la regularización presupuestaria por los pagos efectuados a través de factoraje financiero y/o cadenas productivas, haciendo una ampliación líquida al presupuesto de ingresos.



NOTAS A LOS ESTADOS FINANCIEROS



TIPO	NATURALEZA	MONTO
Ingresos y Otros Beneficios		
Otras Cuotas y Aportaciones para la Seguridad Social.	Acreedora	\$ 1,819,300,328.14
Ingresos por Ventas de Bienes y Servicios de Organismos Descentralizados	Acreedora	2,652,692.59
Subsidios y Subvenciones	Acreedora	1,654,644,033.27
Otros Ingresos Financieros	Acreedora	69,176,262.40
Bonificaciones y Descuentos Obtenidos	Acreedora	2,276,579.15
Otros Ingresos y Beneficios Varios	Acreedora	395.45
	Total	\$ 3,548,050,291.00

Gastos y Otras Pérdidas

Los gastos y otras pérdidas lo integran todas las erogaciones realizadas en la operatividad, principalmente en los capítulos 1000 Servicios Personales, 2000 Materiales y Suministros, 3000 Servicios Generales y 4000 Transferencias, Asignaciones, Subsidios y Otras Ayudas.

Es importante revelar que dentro del rubro de gastos específicamente la cuenta 5125 productos químicos, farmacéuticos y de laboratorio está considerado \$ 72,340,424.92 que no fueron pagados en el presente ejercicio, mas sin embargo se considero para efectos de la regularización presupuestaria por los pagos efectuados a través de factoraje financiero y/o cadenas productivas, haciendo una ampliación liquida al presupuesto de egresos

TIPO	MONTO
Gastos y Otras Pérdidas	
Gastos de Funcionamiento	
Servicios Personales	\$ 551,957,365.34
Materiales y Suministros	328,177,371.57
Servicios Generales	275,712,286.30
Transferencias, Asignaciones, Subsidios y Otras Ayudas	
Subsidios y Subvenciones	32,354,394.15
Ayudas Sociales a Personas	9,433,808.19
Pensiones y Jubilaciones	2,400,605,263.53
Otros Gastos y Pérdidas Extraordinarias	
Otros Gastos	25.89
	Total
	\$ 3,598,240,514.97



NOTAS A LOS ESTADOS FINANCIEROS



Del total de los Gastos y Otras Pérdidas, se explican aquellas que en lo individual representan el 10 por ciento o más, de la totalidad de las mismas, el cual se integra de la siguiente manera: el importe de \$ 551,957,365.34 correspondiente a pagos de sueldos y salarios del personal que labora en Instituto de Seguridad Social de los Trabajadores del Estado de Chiapas, así como, el importe de \$ 2,400,605,263.53 del capítulo 4000 Transferencias, Asignaciones, Subsidios y Otras Ayudas, por concepto de nominas de Pensionados y Jubilados, servicios recibidos durante la operatividad, correspondiente al 31 de Diciembre de 2017.

CONCILIACIÓN ENTRE LOS INGRESOS PRESUPUESTARIOS Y CONTABLES CORRESPONDIENTE DEL 1 DE ENERO AL 31 DE DICIEMBRE DE 2017		
Ingresos Presupuestarios		\$ 3,644,426,601.38

Más: Ingresos Contables no Presupuestarios		2,276,974.60
Incremento por variación de inventarios		
Disminución del exceso de estimaciones por pérdida o deterioro u obsolescencia		
Disminución del exceso de provisiones		
Otros ingresos y beneficios varios	2,276,974.60	
Otros ingresos contables no presupuestarios		

Menos: Ingresos Presupuestarios no Contables		\$ 98,653,284.98
Productos de capital		
Aprovechamientos de capital		
Ingresos derivados de financiamiento		
Otros ingresos presupuestarios no contables	98,653,284.98	

Igual: Ingresos Contables		\$ 3,548,050,291.00
----------------------------------	--	----------------------------



NOTAS A LOS ESTADOS FINANCIEROS



CONCILIACIÓN ENTRE LOS EGRESOS PRESUPUESTARIOS Y LOS GASTOS CONTABLES CORRESPONDIENTE DEL 1 DE ENERO AL 31 DE DICIEMBRE DE 2017		
Total Egresos (Presupuestarios)		\$ 3,666,531,086.98

Menos: Egresos Presupuestarios no Contables		\$ 68,290,597.90
Mobiliario y Equipo de Administración	\$ 2,258,531.98	
Mobiliario y Equipo Educacional y Recreativo	6,332.44	
Equipo e Instrumental Médico y de Laboratorio	48,378.96	
Vehículos y Equipo de Transporte	1,587,188.00	
Equipo de Defensa y Seguridad		
Maquinaria, Otros Equipos y Herramientas	1,725,166.52	
Activos Biológicos		
Bienes Inmuebles		
Activos Intangibles		
Obra Pública en Bienes Propios		
Acciones y Participaciones de Capital		
Compra de Títulos y Valores		
Inversiones en Fideicomisos, Mandatos y Otros Análogos		
Provisiones para Contingencias y Otras Erogaciones Especiales		
Amortización de la deuda pública		
Adeudos de Ejercicios Fiscales Anteriores (ADEFAS)		
Otros Egresos Presupuestales no Contables	62,665,000.00	

Más: Gastos Contables no Presupuestales		25.89
Estimaciones, Depreciaciones, Deterioros, Obsolescencia y Amortizaciones		
Provisiones		
Disminución de Inventarios		
Aumento por Insuficiencia de Estimaciones por Pérdida o Deterioro u Obsolescencia		
Aumento por Insuficiencia de Provisiones		
Otros gastos	25.89	
Otros Gastos Contables no Presupuestales		

Igual: Total de Gasto Contable

\$ 3,598,240,514.97



NOTAS A LOS ESTADOS FINANCIEROS



NOTAS AL ESTADO DE VARIACIÓN EN LA HACIENDA PÚBLICA

El Estado de Variación en la Hacienda Pública muestra las modificaciones o cambios realizados en la hacienda pública del Instituto de Seguridad Social de los Trabajadores del Estado de Chiapas, al 31 de Diciembre del ejercicio fiscal 2017, se obtuvo un saldo de \$ 585,037,750.55

La Hacienda Pública representa el importe de los bienes y derechos, dicho importe es modificado por el resultado negativo obtenido al periodo que se informa el cual asciende a \$ 50,190,223.97

Así también, es modificado por el aumento o disminución al patrimonio, derivado del registro de los incrementos o decrementos realizados al patrimonio.

TIPO	MONTO
Patrimonio Generado	
Resultados del Ejercicio (Ahorro/Desahorro)	\$ (50,190,223.97)
Resultados de Ejercicios Anteriores	(693,518,035.68)
Reserva	1,328,746,010.20
Total	\$ 585,037,750.55

Patrimonio Generado

Resultados del Ejercicio (Ahorro/Desahorro)

El resultado negativo obtenido al periodo que se informa asciende a \$ 50,190,223.97 que representa el Déficit por los gastos provisionados por falta de suficiencia financiera.

TIPO	PROCEDENCIA	MONTO
Patrimonio Generado		
Resultados del Ejercicio(Ahorro/Desahorro)	Ingresos y Otros Beneficios menos Gastos y Otras Pérdidas	(\$ 50,190,223.97)

Resultados de Ejercicios Anteriores

Este rubro corresponde principalmente por saldo de ejercicios anteriores, traspaso del resultado del ejercicio anterior afectado al inicio del presente ejercicio, así como, por la afectación de reservas por el pago de pensiones y jubilaciones.



NOTAS A LOS ESTADOS FINANCIEROS



TIPO	PROCEDENCIA	MONTO
Patrimonio Generado Resultados de Ejercicios Anteriores	Traspaso de saldos, y registro de la reserva de pensiones	\$ (693,518,035.68)

Reservas

Este rubro corresponde principalmente a la reserva creada de los diversos préstamos que otorga el Instituto a sus trabajadores, así como a trabajadores del Sector Magisterio, Burocracia y Pensionados, misma que dentro del periodo tuvo incrementos y decrementos, la cual sirve para cubrir posibles contingencias de fallecimientos de acreditados.

TIPO	PROCEDENCIA	MONTO
Patrimonio Generado Reservas Por Contingencias	Préstamos al personal	\$ 1,328,746,010.20

NOTAS AL ESTADO DE FLUJOS DE EFECTIVO

1.- El análisis de los saldos inicial y final que figuran en la última parte del Estado de Flujos de Efectivo en la cuenta de efectivo y equivalentes es como sigue:

Efectivo y Equivalentes

CUENTAS	EJERCICIO 2017	EJERCICIO 2016
Bancos/Dependencias y Otros	14,197,988.02	\$ 25,345,607.76
Depósitos de Fondos de Terceros en Garantía y/o Administración	61,723.95	43,163.95
Total de Efectivo y Equivalentes	\$ 14,259,711.97	\$ 25,388,771.71

2.- Al periodo que se informa, se realizaron adquisiciones de bienes muebles e inmuebles con recursos presupuestales.



NOTAS A LOS ESTADOS FINANCIEROS

CONCEPTO	MONTO
Mobiliario y Equipo de Administración	\$ 2,258,531.98
<i>Equipo e Instrumental Médico y de Laboratorio</i>	48,378.96
<i>Mobiliario y Equipo Educativo y Recreativo</i>	6,332.44
Vehículos y Equipo de Transporte	1,587,188.00
Maquinaria, Otros Equipos y Herramientas	1,725,166.52
Total	\$ 5,625,597.90

3.-Conciliación de los Flujos de Efectivo Netos de las Actividades de Operación y la cuenta de Ahorro/Desahorro antes de Rubros Extraordinarios.

CONCEPTO	EJERCICIO 2017	EJERCICIO 2016
Ahorro/Desahorro antes de Rubros Extraordinarios	\$ (50,190,198.08)	\$ (120,900,082.07)
<i>Movimientos de partidas (o rubros) que no afectan el efectivo</i>		
Otros Gastos Varios	25.89	21.60
Flujos de Efectivo Netos de las Actividades de Operación	\$ (50,190,223.97)	\$ (120,900,103.67)

NOTAS DE MEMORIA (CUENTAS DE ORDEN)

Las cuentas de orden se utilizan para registrar los movimientos de valores que no afecten o modifiquen el balance del Instituto de Seguridad Social de los Trabajadores del Estado de Chiapas, sin embargo, su incorporación en libros es necesaria con fines de recordatorio contable, de control y en general sobre los aspectos administrativos, o bien, para consignar sus derechos o responsabilidades contingentes que puedan, o no, presentarse en el futuro.

Al 31 de Diciembre de 2017, las cuentas que se manejan para efectos de estas Notas son las siguientes:

NOMBRE	2017
Cuentas de Orden Contables y Presupuestarias	<u>1,709,959,949.64</u>
Contables	<u>1,709,959,949.64</u>
Valores	2,847.00
Emisión de Obligaciones	1,706,631,356.65
Avales y Garantías	
Juicios	
Inversión Mediante Proyectos para Prestación de Servicios (PPS) y Similares	



NOTAS A LOS ESTADOS FINANCIEROS



Bienes Concesionados o en Comodato	3,325,745.99
Bienes Arqueológicos, Artísticos e Históricos en Custodia	
Presupuestarias	\$0.00
Cuentas de Ingresos	
Cuentas de Egresos	

Cuentas de Orden Contable:

Valores.

El importe de \$ 2,847.00 corresponde a ejercicios anteriores, el cual se encuentra en proceso de depuración con fundamento en el artículo 15 frac. VI de la Normatividad contable aplicable a las entidades Paraestatales del Estado de Chiapas.

Emisión de Obligaciones.

Se integra por los intereses por cobrar, por concepto de: préstamos a corto plazo, fideicomiso, hipotecarios y damnificados Stan, que el Instituto otorga a sus Derechohabientes; así como, la actualización de los intereses del deudor Azul Grupo Constructor, S.A. de C.V. y por el registro de la plusvalía de los recursos del fideicomiso invertidos en bolsa de valores al cierre del mes de Diciembre del presente ejercicio refleja un saldo de \$ 1,706,631,356.65

Bienes Concesionados o en Comodato.

Este importe del Ejercicio 2011 corresponde \$ 3,125,745.99 a vehículos y equipos de transporte, y \$ 200,000.00 se encuentra en procesos de depuración con fundamento en el artículo 15 frac. VI de la Normatividad Contable aplicable a las Entidades Paraestatales del Estado de Chiapas.



NOTAS A LOS ESTADOS FINANCIEROS



NOTAS DE GESTIÓN ADMINISTRATIVA

1.- Introducción

El Instituto de Seguridad Social de los Trabajadores del Estado de Chiapas, es un organismo público descentralizado, con personalidad jurídica y patrimonio propio, constituido como organización jurídica, técnica y administrativa responsable de proporcionar las prestaciones y beneficios de la seguridad a los trabajadores del Estado; así como, a los pensionistas y familiares de derechohabientes en los términos y condiciones establecidos en la ley promulgada, a través de la quincuagésima cuarta legislatura constitucional del estado libre y soberano del estado de Chiapas el 25 de agosto de 1981, según decreto número 131 de la misma fecha se aprobó la ley del instituto de seguridad social de los trabajadores del estado de Chiapas, misma que entro en vigor el 02 de enero de 1982.

MISIÓN

Brindar a nuestros derechohabientes los servicios médicos, prestaciones económicas, sociales y para el retiro, a las que tienen derecho, con una actitud de servicio, mediante el uso eficiente de los recursos disponibles.

VISIÓN

En el 2024 seremos una institución más eficiente, productiva y humana, que proporciona mejores servicios médicos, prestaciones económicas y sociales con mayor cobertura, que otorgan financiamiento para la vivienda y con un sistema del retiro fortalecido.

2.- Panorama Económico y Financiero

El Instituto de Seguridad Social de los Trabajadores del Estado de Chiapas, obtiene sus ingresos propios por concepto de; cuotas y aportaciones de los trabajadores del instituto, magisterio, burocracia, pensionados y convenios particulares; así como por ventas de bienes y servicios por concepto de reposición de credenciales, ingresos del deportivo, renta de espacios por estaciones de carga, expedición de certificados médicos, de igual manera por subsidios y subvenciones se integra por los recursos otorgados por la Secretaría de Hacienda para cubrir el costo de la nómina de pensionados , productos financieros que generan los préstamos otorgados a corto y largo plazo, inversiones, cuentas bancarias y lo que generan las casas de bolsa por la inversión del fideicomiso y otros ingresos y beneficios varios este rubro se integra por productos diversos, por ajustes y redondeo a pesos y depósitos bancarios no identificados.



NOTAS A LOS ESTADOS FINANCIEROS



3.- Autorización e Historia

a) Fecha de Creación

El Instituto de Seguridad Social de los Trabajadores del estado de Chiapas fue creado el 25 de agosto de 1981, fecha en la que se promulga a través de la quincuagésima cuarta legislatura constitucional del estado libre y soberano de Chiapas, el decreto No. 131 mediante el cual se aprobó la ley del instituto de seguridad social de los trabajadores del estado de Chiapas, misma que entro en vigor el 02 de enero de 1982.

b) Principales Cambios en su Estructura

Con la creación del Instituto de Seguridad Social de los Trabajadores del Estado de Chiapas; también se emitió el reglamento interior y el Manual de Organización de dicho Instituto; el cual muestra la estructura organizacional y las competencias de cada una de sus áreas administrativas.

4.- Organización y Objeto Social.

a) Objeto Social

El Instituto de Seguridad Social de los Trabajadores del Estado de Chiapas, es un Organismo Público, responsable de otorgar servicios médicos y prestaciones económicas y sociales con un enfoque de calidad, a los servidores públicos afiliados al instituto y sus familiares derechohabientes; para dar protección suficiente y oportuna, ante contingencias tales como enfermedad y la invalidez, así como la vejez o la muerte, buscando siempre el bienestar integral; mediante el uso eficiente, racional y transparente de sus recursos; el trabajo en equipo; y una actitud corresponsable y con sentido humano.

b) Principal actividad

La actividad preponderante es dar atención médica y prestaciones económicas a sus trabajadores, así como a los trabajadores del sector magisterio, burocracia y pensionados y derechohabientes familiares de ellos.

c) Ejercicio Fiscal

2017

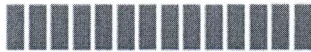

NOTAS A LOS ESTADOS FINANCIEROS



d) Régimen Jurídico

El Instituto de Seguridad Social de los Trabajadores del Estado de Chiapas; esta registrado ante el servicio de administración tributaria como persona moral no contribuyente con fines no lucrativos, cuya actividad preponderante es la de prestaciones médicas y económicas, y sus obligaciones son las siguientes:

- Presentar la declaración y pago provisional mensual de retenciones de impuestos sobre sueldos y salarios, honorarios y arrendamiento.
- Presentar la declaración anual donde se informe sobre las retenciones de los trabajadores que recibieron sueldos y salarios, y trabajadores asimilados a salarios.
- Presentar declaración informativa anual de subsidio al empleo.
- Presentar declaración informativa anual de Retenciones sobre Honorarios y Arrendamiento.
- Presentar pago provisional bimestral del 2% sobre nóminas y obras y servicios.
- Presentar declaración anual del 2% sobre nóminas y obras y servicios

e) Consideraciones Fiscales del Ente

El Instituto de Seguridad Social de los Trabajadores del Estado de Chiapas, se ubica dentro de las personas morales a que se refiere el artículo 79 Fracción XXIV de la Ley del Impuesto Sobre la Renta pero tiene otras obligaciones conforme al artículo 86 de la LISR como:

- Presentar declaración de pago provisional de retenciones de ISR por sueldos y salarios, honorarios y renta ante el SAT.
- Presentar declaración bimestral de pago provisional del 2% sobre nóminas y del 2% sobre obras y servicios ante la Secretaría de Hacienda del Estado.



NOTAS A LOS ESTADOS FINANCIEROS



f) Estructura Organizacional Básica

El Instituto de Seguridad Social de los Trabajadores del Estado de Chiapas, es un organismo descentralizado del gobierno del estado que tiene como máxima autoridad de dirección la H. Junta Directiva.

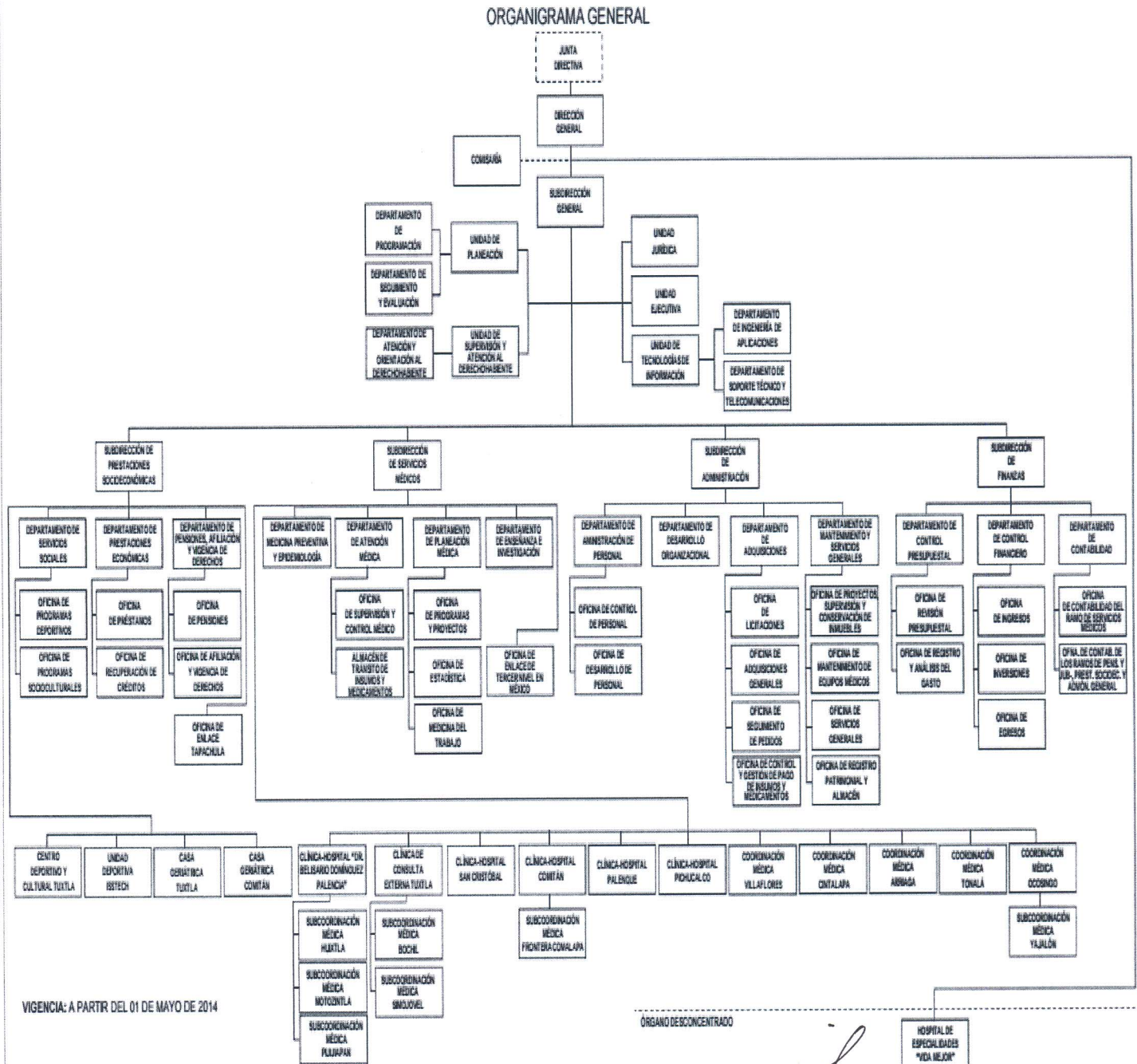

Handwritten signatures and initials at the bottom right of the page.



NOTAS A LOS ESTADOS FINANCIEROS



g) Fideicomisos, Mandatos y Análogos de los cuales es Fideicomitente o Fideicomisario.

Se maneja un fideicomiso pero No aplica en este sentido

5.- Bases de Preparación de los Estados Financieros.

Para llevar a cabo la preparación de los Estados Financieros del presente ejercicio se consideró lo siguiente:

a) Si se ha observado la Normatividad emitida por el CONAC y las disposiciones legales aplicables.

Se ha observado en cierta medida la Normatividad emitida por el CONAC y la Ley General de Contabilidad Gubernamental (LGCG), para la emisión de los estados financieros.

b) La Normatividad aplicada para el reconocimiento, valuación y revelación de los diferentes rubros de la información financiera, así como las bases de medición utilizadas para la elaboración de los estados financieros; por ejemplo: costo histórico, valor de realización, valor razonable, valor de recuperación o cualquier otro método empleado y los criterios de aplicación de los mismos.

Todas las cuentas que afectan económicamente al Instituto de Seguridad Social de los Trabajadores del Estado de Chiapas, están cuantificados en términos monetarios y se registran al costo histórico. El costo histórico de las operaciones corresponde al monto erogado para su adquisición conforme a la documentación contable original justificativa y comprobatoria.

c) Postulados Básicos. Las bases de preparación de los Estados Financieros del Instituto de Seguridad social de los Trabajadores del Estado de Chiapas, aplican los Postulados Básicos siguientes:

- 1.-Sustancia Económica
- 2.-Entes Públicos
- 3.-Existencia Permanente
- 4.-Revelación Suficiente
- 5.-Importancia Relativa
- 6.-Registro e Integración Presupuestaria
- 7.-Consolidación de la Información Financiera
- 8.-Devengo Contable
- 9.-Valuación
- 10.-Dualidad Económica
- 11.-Consistencia

d) Normatividad supletoria. En caso de emplear varios grupos de normatividades (normatividades supletorias), deberá realizar la justificación razonable correspondiente, su alineación con los PBCG y a las características cualitativas asociadas descritas en el MCCG (documentos publicados en el Diario Oficial de la Federación, agosto 2009). (No Aplica)



NOTAS A LOS ESTADOS FINANCIEROS



e) Para las Entidades que por primera vez estén implementando la base devengado de acuerdo a la Ley de Contabilidad; deberán considerar políticas de reconocimientos, plan de implementación, presentar los últimos estados financieros con la Normatividad anteriormente utilizada. (No Aplica)

6.- Políticas de Contabilidad Significativas

Los bienes muebles del Instituto de Seguridad Social de los trabajadores del estado de Chiapas, es registrado al valor de Adquisición, ya que los gastos de acondicionamiento, mantenimiento y reparación, se registran directamente a la cuenta de gastos del ejercicio y es preciso revelar que se está en proceso de integrar la conciliación de los mismos entre el área de Patrimonio y Contabilidad de este Instituto lo cual a limitado al registro de la depreciación contable.

También es importante mencionar que la Contabilidad del Isstech se encuentra segmentada por cuatro ramos de seguros, Ramos de Administración General, Pensiones y Jubilaciones, Prestaciones Socioeconómicas y Servicios médicos

Efectos de la Inflación en la Información Financiera.- Las cifras que se incluyen en los estados financieros, han sido determinadas sobre valores históricos y en consecuencia, no incluyen los ajustes por los efectos de la inflación, ya que no representan ventaja de orden práctico y financiero, y no proporciona ningún beneficio, ni fiscal ni financieramente.

7.- Posición en Moneda Extranjera y Protección por Riesgo Cambiario.

No aplica para la operatividad del Instituto

8.- Reporte Analítico de Activo.

El Estado Analítico del activo nos muestra la variación entre el saldo final y el inicial del periodo; y al cierre del periodo que se informa, presenta una variación positiva de \$ 319,788,174.54, que es mayor al ejercicio 2016.

La variación negativa que refleja el rubro de Efectivo y Equivalentes se debe por la compra de un cheque de caja con fecha 30 de diciembre del 2017 para proteger los recursos por amenaza de embargo de las cuentas bancarias.

Con respecto a la variación positiva del rubro Derechos a Recibir Efectivo o Equivalentes se genera por el incremento del saldo de las cuentas por cobrar y deudores diversos a corto plazo, derivado de las cuotas y aportaciones médicas y por recursos sujetos de aplicación por la compra del cheque de caja con fecha 30 de diciembre del 2017 para proteger los recursos por amenaza de embargo de las cuentas bancarias.

La variación negativa de Derechos a Recibir Bienes o Servicios se debe a la amortización del anticipo a proveedores.

En lo que se refiere a la variación positiva que presenta el rubro de Inversiones Financieras a Largo Plazo, es derivado al traspaso de recursos de Fondo de Aportación para el Fortalecimiento de las Entidades Federativas de Bancos al fondo de fideicomiso de pensiones y jubilaciones, para el pago de la nómina de pensiones del mes de enero del 2018.



NOTAS A LOS ESTADOS FINANCIEROS



En lo que respecta a la variación negativa del rubro de Derechos a Recibir Efectivo o Equivalente a Largo Plazo, se debe al reintegro de fondo revolvente del ejercicio anterior, a la regularización de pagos del 2017 y a la recuperación de de los diversos préstamos.

El rubro de Bienes Inmuebles, Infraestructura y Construcciones en Proceso refleja una variación positiva derivado de la actualización de los terrenos a valor catastral y al registro contables de los siguientes predios: campestre don ventura municipio de san Fernando Chiapas, predio urbano en Tuxtla Gutiérrez colonia Borges y predio urbano Malibú en Tuxtla Gutiérrez.

El rubro de Bienes Muebles refleja una variación positiva derivada de compra de Mobiliario y Equipo de Administración, Mobiliario y Equipo Educativo y recreativo, Equipo e Instrumental Médico y de Laboratorio, Vehículos y Equipo de Transporte y Maquinaria Otros Equipos y Herramientas y por reclasificación contable que se había considerado como gasto en el ejercicio anterior.

CONCEPTO	SALDO INICIAL	CARGOS DEL PERIODO	ABONOS DEL PERIODO	SALDO FINAL	VARIACIÓN DEL PERIODO
ACTIVO	1,799,421,967.91	24,881,695,550.94	24,561,907,376.40	2,119,210,142.45	319,788,174.54
Activo Circulante	52,495,667.75	22,022,907,274.96	21,942,867,032.49	132,535,910.22	80,040,242.47
Efectivo y Equivalentes	25,388,771.71	13,246,830,598.65	13,257,959,658.39	14,259,711.97	(11,129,059.74)
Derechos a Recibir Efectivo o Equivalentes	26,673,307.59	8,776,076,676.31	8,684,473,785.65	118,276,198.25	91,602,890.66
Derechos a Recibir Bienes o Servicios	433,588.45		433,588.45		(433,588.45)
Activo No Circulante	1,746,926,300.16	2,858,788,275.98	2,619,040,343.91	1,986,674,232.23	239,747,932.07
Inversiones Financieras a Largo Plazo	1,095,263,279.88	2,564,099,555.52	2,396,658,389.30	1,262,704,446.10	167,441,166.22
Derechos a Recibir Efectivo o Equivalentes a Largo Plazo	497,750,948.64	65,201,504.85	123,506,194.47	439,446,259.02	(58,304,689.62)
Bienes Inmuebles, Infraestructura y Construcciones en Proceso	66,294,628.83	135,738,827.35	10,763,136.49	191,270,319.69	124,975,690.86
Bienes Muebles	86,795,271.19	92,926,216.64	87,290,452.03	92,431,035.80	5,635,764.61
Activos Intangibles	822,171.62	822,171.62	822,171.62	822,171.62	

9.- Fideicomisos, Mandatos y Análogos

Este rubro se integra por cuotas y aportaciones mensuales, la aplicación corresponde al 3% sobre sueldos a cuotas de los trabajadores, el 15.09% aportaciones del gobierno y el 3.25% de aportación patronal del sector magisterio, burocracia e ISSTECH, así como los intereses que generan las inversiones en las casas de bolsa, e intereses generados por la revolvencia de los préstamos fideicomiso, recursos que son de exclusividad para la operatividad de los pensionados y jubilados del sector magisterio, burocracia e ISSTECH.



NOTAS A LOS ESTADOS FINANCIEROS



10.- Reporte de la Recaudación

El ISSTECH obtiene sus ingresos sustancialmente de sus cuotas y aportaciones médicas de sus trabajadores, y de trabajadores del sector magisterio, burocracia y del sector pensionado, así como de subsidios otorgados por gobierno del estado para complemento de pago de la nómina de pensionados y compra de medicamentos.

11.- Información sobre la Deuda y el Reporte Analítico de la Deuda

(No Aplica)

12.- Calificaciones Otorgadas

(No Aplica)

13.- Proceso de Mejora

Dado a que el ISSTECH no se encuentra adherido al SIHAE por sus características particulares en el desarrollo de sus operaciones Presupuestales, Financieras y Contables, se está en procesos para la elaboración o adquisición de un sistema integral que permita cumplir con todas las disposiciones que requiere el Consejo Nacional de Armonización Contable.

a) *Principales Políticas de Control Interno*

- Manual de Procedimientos: Nos indica los procedimientos que debemos seguir de forma ordenada en el desarrollo de las actividades; evitando duplicidad de esfuerzos.
- Ley General de Contabilidad Gubernamental (LGCG): Nos establece los criterios generales que rigen la contabilidad gubernamental y la emisión de información financiera, incluyendo la presupuestaria y programática en forma razonable y transparente.
- Normatividad Contable: Tiene por objeto efectuar el registro contable de los recursos públicos y la preparación de informes financieros de forma armonizada, que dan transparencia para la interpretación, evaluación, fiscalización y entrega de informes; regulando las operaciones contables.
- Normas Presupuestarias: Nos indica cómo se ejecuta el gasto público, administrándolo con eficiencia, eficacia, economía, transparencia y honradez, para rendir cuentas de los recursos públicos, así mismo contribuir a fortalecer la Armonización presupuestaria y contable.

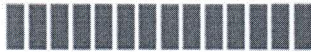

NOTAS A LOS ESTADOS FINANCIEROS



b) Medidas de Desempeño Financiero, Metas y Alcance

1.- Se continúa trabajando en el cambio trascendental que es el proceso de Armonización contable para atender en tiempo y forma el nuevo esquema de la contabilidad gubernamental, y generando así los beneficios en materia de información financiera, transparencia y rendición de cuentas.

14.- Información por Segmentos

El ISSTECH únicamente realiza una actividad preponderante que es la de prestaciones sociales y atención médica a sus derechohabientes, por lo que no es necesario hacer mención de manera segmentada toda vez que no cuenta con una diversidad de actividades.

15.- Eventos Posteriores al Cierre

No existen hechos significativos sobre eventos que afecten económicamente y que pudiera tener un efecto en los estados financieros al cierre del mes de Diciembre del 2017.

16.- Partes Relacionadas

Al cierre del mes de Diciembre del 2017 en el ISSTECH, no existen parte relacionadas que pudieran ejercer influencia significativa sobre la toma de decisiones financieras y operativas.

17.- Responsabilidad Sobre la Presentación Razonable de la Información Contable

“Bajo protesta de decir verdad declaramos que los Estados Financieros y sus Notas, son razonablemente correctos y son responsabilidad del emisor”.